

広報

アクティブ

Active新宮

2026. June

6

No.672

\\ 「ごみんかみかん」リニューアル  \\

今後 Active 新宮でも特集予定です



6月は環境月間です

新宮町の

豊かな自然と

「水のいきものたち」

◆新宮町の自然

新宮町は、山や海に囲まれた自然あふれる町です。立花山から流れる大部分の水は川となつて町内を巡り、新宮海岸へと流れていきます。みなさんは、山から海へとつながるこの水循環の中に、多種多様な水生生物が生息していることを知っていますか。

今回は、福岡工業大学の乾教授や社会環境学部の学生が調査した結果をもとに、新宮町に生息している「お魚マップ」を作成しました。このマップをとおして、新宮町の川や海に生息するさまざまな魚たちを知り、この環境を守っていく方法を一緒に考えてみましょう。

「お魚マップ」を見てみよう！

※過去5年間（2021年～2025年）の町での調査記録をもとに作成しています。
※(★)は環境省レッドリスト(2020)・福岡県レッドデータブック(2024)で絶滅危惧種・準絶滅危惧種として指定されている種です。

アイナメ

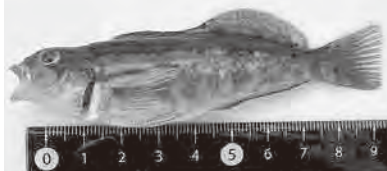

①新宮漁港

- ・アイナメ(★)
- ・タケノコメバル(★)
- ・クジメ(★)
- ・サラサカジカ(★)
- ・アナハゼ(★) など

クロウシノシタ



③新宮浜

- ・クロウシノシタ
- ・ヒラメ
- ・ヒラスズキ
- ・スズキ
- ・シロギス など

1

3

2

4

新宮町役場

新宮中央駅

国道495号

←国道3号

ドジョウ



⑤立花水路

- ・ドジョウ(★)
- ・ドンコ
- ・タカハヤ など

ミナミメダカ

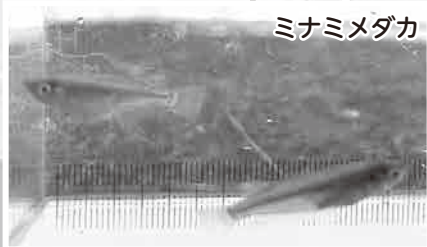

④牟田川

- ・ミナミメダカ(★)
- ・ゴクラクハゼ
- ・マハゼ など

5

6

▲立花山

ニホンウナギ



②湊水路

- ・ニホンウナギ(★)
- ・ドジョウ(★)
- ・ミナミメダカ(★)
- ・コイ など

アブラボテ



⑥青柳川

- ・アブラボテ(★)
- ・カワムツ
- ・オイカワ
- ・タカハヤ など

◆新宮町の多様な魚たち

①の新宮漁港周辺の海は岩礁と藻場が広がっており、藻場の豊かな環境を好む、アイナメやアナハゼが生息しています。水温上昇に弱く、さらに藻場の減少が原因で福岡での生息数が減ってきている貴重な魚です。また、③の新宮浜には、砂地をすみかとするクロウシノシタやヒラメなどが安定して確認されています。

②④は川と海の水が混ざる汽水域となっていて、塩分に適応できるミナミメダカや二ホンウナギ、多くのハゼ類が生息しています。餌が豊富で生態系のバランスが良い環境であることが分かります。

⑤⑥には、タカハヤなどの純淡水魚が生息しています。特に青柳川では貴重なタナゴの仲間であるアブラボテが確認されていて、貝に卵を産む特徴を持っています。しかし、生活排水の増加や工場排水の

流入などが原因で二枚貝が激減していることもあり、準絶滅危惧種に指定されています。

◆魚たちを守ろう

「お魚マップ」に掲載した魚のほかにも多くの魚が発見されています。その数は、5年間の調査で合計127種となりました。今後もこの多種多様な魚たちの生息域を保全していくために、川や海へのゴミのポイ捨てや外来種の放流をしないことを徹底して、生態系の健全性を維持していきましょう。また、海水温の上昇など生態系に影響を与える要因を少しでも抑制するために、電気やガスの使用量を抑えるなど脱炭素行動を実践することで自然環境の保全につながることが出来ます。一人ひとりの心がけと行動で、より良い自然環境を守り育てていきましょう。

新宮町で発見された絶滅危惧種の魚たち

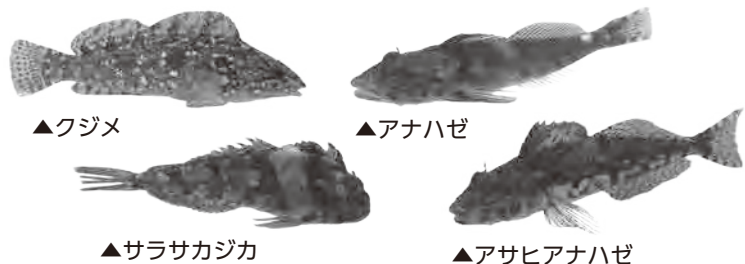

▲クジメ

▲アナハゼ

▲サラサカジカ

▲アサヒアナハゼ



▲福岡工業大学社会環境学部の学生たち

調査を実際に行った

福岡工業大学の学生のみなさんへQ&A

Q1 新宮町内の生態系に特徴はありますか？

A1 人が比較的簡単に立ち入れる場所で、投網やたも網での採捕でさまざまな魚が確認できているので、新宮町内では身近に多種多様な魚が生息しているという特徴があります。

Q2 今後、生態系はどのように変化していくと思いますか？

A2 現在は多くの魚種が生息していますが、温暖化の影響で海水温が上昇していくと、高水温に弱い魚は、より適切な水温の海域を求めて北上するため、今後は種数が減っていく可能性が懸念されます。

Q3 調査の中で驚いたことや発見したことなどはありますか？

A3 外来種が初めて獲れたときは驚きました。河川や池の場合は、ほぼ確実に人為的に流入されているので、一度雌雄で放流すると全て回収することは基本的には無理なので注意が必要です。

Q4 調査をするときに気になった点などがありますか？

A4 調査をしていると、色々なゴミが捨てられているのを見かけます。特にプラスチック類は環境問題として注目されているマイクロプラスチックとなり、魚が食べて悪影響を与える恐れがあります。

今後も新宮町の調査に励みます。今回の特集をとおして、身近な環境に興味を持ってもらえると嬉しいです！



▲福岡工業大学社会環境学部 野口さん

【問い合わせ先】 役場環境課 ☎963-1732 (直)



立花
小学校



入園・入学 おめでとう

4月上旬に、幼稚園で入園式、小・中学校で入学式が行われました。これからの園・学校生活への期待を膨らませ、子どもたちからはキラキラとした笑顔が見られました。



新宮北
小学校

新宮
小学校



相島
小学校



新宮東
小学校



新宮東
中学校



新宮
中学校



立花
幼稚園



新宮中学校
相島分校



にゅうえん にゅうがく
入園・入学したみなさんへ

にゅうえん にゅうがく
入園・入学されたみなさん、

おめでとうございます。これ
から始まる新生活に向けて次
の3つの愛を大切にしてい
たいと思います。

①人の違いを理解し良さを

褒め合う“褒め愛”

②相手の立場を尊重して許し合う“許し愛”

③自ら進んで学びお互いを認め合う“認め愛”

“褒め愛”“許し愛”“認め愛”で新しい出会いを大切に育んでいきましょう。



▲小川教育長

新宮
幼稚園





町と地域の橋渡し

4月17日、町福祉センターで令和7年度で退任された9人の行政区長の退任式を開催しました。6人が出席され、町から感謝状を贈呈しました。

行政区長は、町からの情報を周知したり、行政区の要望を把握して町に報告したりと、行政区の代表として町と地域の橋渡しを行い、地域運営を支えています。

退任行政区長を代表して、湊区の進藤健二さんは「昨年は大雨災害もあり、心配が多かった。区長の仕事は大変なこともあるが、令和8年度行政区長のみなさんが、今後も町の職員とともに地域を支えてほしい」と挨拶されました。

令和8年度の行政区長は、令和7年度から継続する15人に加え、新たに9人のみなさんが務めます。



▲退任された令和7年度区長のみなさん

「聞かせ屋。けいたろう」さんがやってきた！



▲家族みんなで読みきかせを楽しみました

4月18日、絵本の文章作家「聞かせ屋。けいたろう」さんをお招きし、スペシャルおはなし会と大人のための絵本講演会を開催しました。

第1部のおはなし会では、ウクレレを交えながら著書『どうぶつしんちょうそくてい』『たちだいすき』などの絵本の読みきかせを行い、家族みんなで大いに盛り上がりました。第2部の絵本講演会では、子どもの年齢に合わせた絵本の選び方や絵本作りの裏話などを聞くことができ、充実した講演会となりました。「聞かせ屋。けいたろう」さんが書かれた色紙や著書は、図書館で見ることができます。

雨模様でもみんなで町をきれいに、気持ちも晴れやかに！

4月19日、「新宮町クリーン作戦～ラブアース・クリーンアップ2026～」を開催しました。今年から「4月第3週日曜日」に日程変更しての実施となり、約700人が参加しました。また、53の事業所・団体にもご参加ご協力いただきました。

当日は早朝からの雨模様により足元が悪い中での開催となりましたが、新宮海岸では家族や友だちなどのグループで賑やかにごみを拾う姿も見られ、参加いただいたみなさんのおかげで、清掃後は美しい海岸を見渡すことができました。



▲古賀市側に向かって海岸を大行進！

クレスコ杯3位入賞!

3月14日・15日、毎日新聞本社地下ホール(東京都)で、毎日新聞社主催「クレスコ杯第29回ジュニア本因坊戦」が開催され、地区大会の代表者32人が参加しました。中学生以下の囲碁日本一を競い、優勝者にはジュニア本因坊の称号が与えられる大会で、九州地区代表の樋口舜蓮さんは3位に入賞しました。樋口さんは「今まではベスト16から抜け出せなかったけど、ようやく3位になって一区切りついた」と笑顔を見せました。



▲盤上の熱戦を制しました

福岡ライナーズ小学部 大躍進中!!

3月8日、小野公園野球場(古賀市)で「福岡トヨタ杯第10回学童軟式野球福岡県大会(古賀支部大会)」が開催され、また、3月29日には同会場で「高円宮賜杯第46回全日本学童軟式野球大会」の支部予選が行われました。決勝まで勝ち進んだ町スポーツ協会所属の福岡ライナーズ小学部は見事2冠を達成し、2大会とも激戦必至の県大会に出場しました。



▲福岡ライナーズ小学部は軟式野球で活動中!

立花山に登山シーズンが到来!

4月12日、立花山観光協会主催の立花山山開きが開催され、六所神社で登山者の安全が祈願されました。登山道入り口では、地元農家を使った農産物の販売なども行われとても好評でした。

また、町おもてなし協会主催「立花山突破登山〜春の陣〜」も開催され、快晴のもと、新緑が眩しい立花山を楽しみました。

これから迎える登山シーズン、みなさんもぜひ立花山に登ってみてください。山登りの後は、こみんかみかんで疲れた体を癒すのもおすすめです。



▲しっかり準備を整えて、いざ山頂へ!

みんなで高める防災力

3月22日、町の防災力向上を図るため「防災士フォローアップ研修会」を開催しました。町に登録している防災士66人中29人が参加し、最新の防災知識と実践スキルを習得しました。

研修では、防災専門官が町の災害危険箇所や被災状況と防災士の役割、被災前からの対応を講演しました。そして、粕屋北部消防署員によるAED・心肺蘇生法・搬送法の実技指導など、実践的な内容を学びました。

町では今後も、地域の防災リーダーである防災士のスキルアップと相互ネットワーク構築を支援し、地域防災体制の充実に取り組みます。



▲段ボールベッドの組み立て方を学びました



通信
新宮町子ども家庭センター

子育てをじんじょアッショ

みんなできんじょアッショ

■問い合わせ先

町子ども家庭センター「はぐうる」

(シーオーレ新宮内)

☎0963-2995(直)

ひとりで頑張っていないですか？

子育ては家族の中だけで行うものから、社会みんなで支えていくものへと変化してきています。核家族化・共働きも増えており、家族だけで頑張ることがほとんどで、気づかないうちにひとりで抱え込んでしまっていることも少なくありません。

「迷惑はかけられない」「自分でやらなければいけない」「みんなはちゃんとしているから」そんな思いから、誰かに頼ることを躊躇していませんか。人は「誰かとつながっている」と感じられると心が安心しやすいとされています。誰かに頼ることは決して弱さや特別なことではなく、子どもと自分を守る大切な子育て方法です。

パパも子育ての一員

最近では、パパの育児参加も少しずつ広がってきています。町でもたくさんのパパたちが健診や教室に参加してくれる姿を目にするようになりました。一方で、慣れない育児や生活の変化で、ママだけでなく、パパ自身も戸惑いや疲れを感じていることもわかってきました。だからこそ、家族みんなが無理しすぎず、周りと支えあいながら子育てをしていくことが大切です。



情報が多い時代だからこそ

SNSの普及により、他の家庭と比較する材料が増え、知らず知らずのうちに、不安が大きくなってしまっていた、という話もよく聞きます。そんなときは少し立ち止まって、「自分たちはどうしていききたいのか」という我が家のペースを考えてみましょう。

地域で支える子育て

子育てをしているのは、家族だけではありません。地域での見守りや、温かい声掛け、周囲の理解や気づきも大きな力になります。社会全体で子どもたちを見守ることもできます。

子育てはシェアするもの。頼ることも、支えることも、どちらも大切な子育ての秘訣です。ひとりで頑張

「孤育て」から「みんなで子育て」へ

子どもだけでなく、大人のこころも守られる、そんなあたたかい社会になっっていくとよいですね。



新宮町子ども家庭センターは、<つる>では、「ぽかぽかRoom(育児相談)」「パパ力アップクラス」「こころにこころ相談室」など、子育てに関わるみなさんをつなげる場所を設けています。一時預かり・保育所などの相談窓口もあります。ぜひ、ご利用ください。

ウォーキング&ハイキングイベント好評開催中!

新宮海岸、立花山、相島など、町内の名所をスタッフが同行して、のんびり歩いて巡ります。開催スケジュールなどは『新宮 navi』をご確認ください。



毎月第2・4土曜日しんぐうマルシェを開催します

日時 6月13日(土)・27日(土) 午前9時30分~午後2時

場所 そぴあしんぐう(芝生広場)

必要なもの 持ち帰り用の袋

※雨天時中止になる場合があります。詳しくは公式

ホームページ『新宮 navi』または公式SNS『しんぐうよかとこ探検隊』をご確認ください。

※LINE公式アカウントでしんぐうマルシェの情報を発信していますので、登録おねがいします。



▲しんぐうマルシェ
公式LINE



▲新宮navi
ホームページ



問い合わせ先 (一社)新宮町おもてなし協会 ☎981-3470

消費生活相談室だより

買い物や契約での消費トラブルはありませんか。相談無料の消費生活相談室をご利用ください。町外在住の相談員が対応します。

相談場所 役場2階 消費生活相談室

相談日時 毎週火曜日・金曜日

午前10時~午後1時・午後2時~4時 ※祝日は除く

相談専用番号 ☎410-2182 (開設時のみ)

フリマサービスのトラブルに注意!

事例

フリマサイトで好きなブランドのバッグが出品されていた。値下げしてくれていた。購入した。翌日高級ブランドの箱に丁寧に梱包したバッグが届き、本物だと思ったので、すぐに受取評価をした。

バッグを手に取り持ってみると、軽く、違和感があった。質店に見せると「本物とは評価できない。買い取りはできない」と言われ、偽物だと分かった。出品者に返品・返金のメッセージを送ったが、返信がない。返金してほしい。

アドバイス

- ①多くのフリマサービスでは、トラブルが発生した場合、当事者間(個人間)で解決を図ることが求められている点を理解しましょう。
- ②フリマサービスでは、利用者に対して利用の仕組みやルールを説明しています。利用規約などをよく読み、使い方を理解したうえで利用しましょう。商品への疑問点を事前に出品者に質問して解消するなど、トラブルを未然に防止することを心がけ、運営事業者への問い合わせ方法も確認しましょう。
- ③トラブルになった場合、まず当事者間で十分に話し合い、解決しない場合は、フリマサービス運営事業者に事情を伝え、鑑定サービス・補償制度の利用や調査などの協力が得られないか確認しましょう。困ったときには消費生活相談室にご相談ください。

【相談窓口】消費者ホットライン「188(いやや!)」番

※188は最寄りの消費生活センターなどをご案内する全国共通の3桁の電話番号です。

問い合わせ先 役場産業振興課 ☎962-0238(直)



◀ 図書館
ホームページ

○…コロちゃんのおはなし会
時間 午前11時～
対象 3歳以上

…【休館日】 毎週月曜日
6月24日(水) (資料整理日)

☆…図書館で託児サービス
時間 午前10時～正午
場所 シーオーレ新宮

6月

日	月	火	水	木	金	土
	1	2	3	4	5	6
7	8	9	10	11	12	13
14	15	16	17	18	19	20
21	22	23	24	25	26	27
28	29	30				

図書館だより

■問い合わせ先 町立図書館
☎962-5500 (直)
開館時間 午前10時～午後6時

【特設コーナー】
元気な地域社会を作るために
～男女共同参画週間～

おすすめ新着本



中央法規出版

『消費者トラブルから認知症の人・障害のある人を守る本』
全国消費生活相談員協会／著

高齢者や障害のある人の家族や支援者に向けた、消費者トラブルを防ぐための手引き書。消費生活センターに寄せられた相談事例を紹介し、身を守る法律と制度を解説。関わりに応じた気づきと声かけも掲載。

■おはなし会スペシャル
日時 6月20日(土)午後2時～3時
場所 シーオーレ新宮多目的ホール
対象 3歳以上の子どもと保護者
内容 おはなし会ボランティアによる大型絵本の読みきかせ、パネルシアター、手遊び、工作など
定員 23組(先着順)
必要なもの カラーペン(水性)
申込期間 5月28日(木)～6月18日(木)
申込方法 図書館ホームページから申し込み
■スマホで楽しく！写真講座
スマートフォンを使って、写真の撮り方のコツやテクニックを楽しく学んでみませんか。初心者やひとりでの参加も大歓迎です。
日時 6月27日(土)午後2時～3時30分
場所 シーオーレ新宮3階視聴覚室
対象 町内在住の小学5年生以上の人
講師 山口留衣さん(アトリエしろくろ)
定員 15人(先着順)
必要なもの 筆記用具、スマートフォン(一眼レフカメラなども可)
申込期間 6月9日(火)～25日(木)
申込方法 図書館ホームページから申し込み

文化の風

■問い合わせ先

新宮町文化協会(そぴあしんぐう内)
木曜日・第2土曜日の午前9時～午後1時(祝日を除く)
☎080-2713-8100 (直) メールアドレス bunkakyukai@air.ocn.ne.jp

文化協会だより

◎「リトルプリンセス」発表会開催
3月29日、そぴあしんぐう大ホールで「リトルプリンセス発表会」を開催しました。ダンスが大好きな幼児から中学生までの子どもたちが笑顔で元気いっぱいのカッコかわいいダンスを披露しました。



◎「みき写真倶楽部」発表会開催
3月24日～29日、遠賀信用金庫新宮支店内ギャラリーで「みき写真倶楽部発表会」を開催しました。人物や新宮町の風景などの写真を展示し、たくさんのおみなさんにご来場いただきました。



◎「第57回福岡市美術展」入選
3月24日～29日に開催された「第57回福岡市美術展」に歴史と自然保護の会員佐藤三郎さんの作品「スポットライト」が入選しました。大分県中津市で撮影されたこの作品は、もみじやコケなど自然豊かな景色が広がり自然保護の大切さを感じさせます。



◎そぴあしんぐう作品展
そぴあしんぐう展示棚で、文化協会サークルによる作品展を行っています。来館の際は、ぜひご覧ください。

みんなの人権

みなさんも一緒に考えませんか

【問い合わせ先】

役場人権推進室（総務課内）

☎963-1730（直）

人権擁護委員をご存じですか

～6月1日は人権擁護委員の日～

人権擁護委員は、人権擁護委員法に基づいて、人権に関する啓発活動のほか、みなさんからの人権相談に応じるなどの活動を行っています。

人権擁護委員制度は、さまざまな分野の人たちが地域の中で人権が侵害されないように配慮して人権を擁護していくことが望ましいという考えから設けられたものです。

町では、現在5人の人権擁護委員が活動しています。

人権擁護委員で組織する全国人権擁護委員連合会では、人権擁護委員法が施行された6月1日を「人権擁護委員の日」と定め、人権擁護委員が国民のみなさんの相談に応じる存在として各市町村に配置されていることを伝えるとともに、人権尊重の大切さを呼びかける日としています。

法務省のホームページでは人権擁護委員の仕事を詳しく知ることができます！

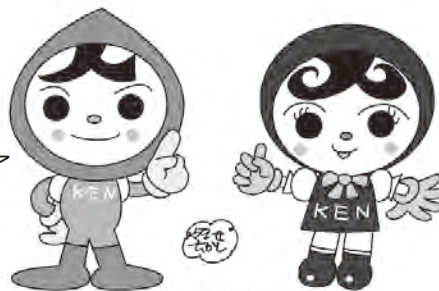

人権イメージキャラクター
人KENももる君&人KENあゆみちゃん

ホームページは
こちら▶



心配ごと・福祉なんでも相談



全国一斉「人権擁護委員の日」特設人権相談所を開設します

みなさんの身のまわりに起こっている苦情や心配ごとなど、気軽に相談してください。相談は無料で、秘密は固く守ります。

日時 6月9日（火）午前10時～午後3時

※1人当たり30分

場所 町福祉センター

相談員 人権擁護委員

内容 生活・家庭不和・結婚・近隣の問題、いじめや差別などの相談

※予約は不要です。会場に午後2時30分までにお越しください。

※高齢者や家族の悩み、福祉サービスの利用や金銭管理への不安、生きがい活動などの相談は町社会福祉協議会で随時受け付けています。

問い合わせ先 役場総務課 ☎963-1730（直）

町社会福祉協議会 ☎963-0921（直）

5月29日(金)から

気象警報などの防災気象情報が新しくなります

【問い合わせ先】 役場地域協働課 ☎963-1734 (直)

これまで気象庁などが発表する大雨警報や土砂災害警戒情報といった防災情報は、「複雑で分かりにくい」と指摘されてきたため、気象庁などは5段階の警戒レベルに合わせた形で情報を刷新することになりました。

【新たな防災気象情報】

	河川氾濫 1級河川などの大河川の氾濫	大雨 低地の浸水や大河川以外の氾濫	土砂災害 急傾斜地のがけ崩れや土石流	高潮 海水面の上昇や波の打ち上げによる浸水
警戒レベル 5相当	レベル5 氾濫特別警報	レベル5 大雨特別警報	レベル5 土砂災害特別警報	レベル5 高潮特別警報
-----<警戒レベル4までに危険な場所から必ず避難！>-----				
警戒レベル 4相当	レベル4 氾濫危険警報	レベル4 大雨危険警報	レベル4 土砂災害危険警報	レベル4 高潮危険警報
警戒レベル 3相当	レベル3 氾濫警報	レベル3 大雨警報	レベル3 土砂災害警報	レベル3 高潮警報
警戒レベル2	レベル2 氾濫注意報	レベル2 大雨注意報	レベル2 土砂災害注意報	レベル2 高潮注意報
警戒レベル1	早期注意情報			

変更になったポイントはここ！

1. 警報・注意報の情報名に「レベル」を付けて発表されます
2. 小さな川の氾濫や道路の浸水は、大雨の情報で判断します
3. 「警戒レベル4相当」の情報は、「危険警報」として発表されます

【避難情報(警戒レベル)】

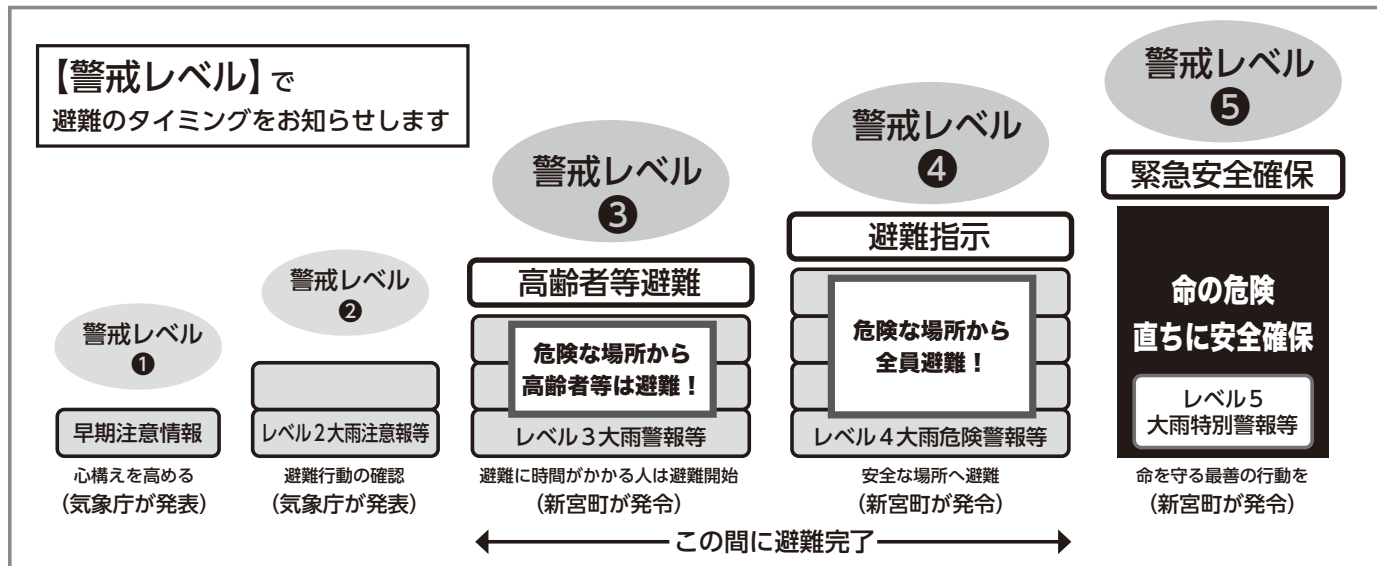

防災気象情報が発表されたら・・・

「警戒レベル」で自身の行動を判断しましょう。「警戒レベル3」が発令されたら、避難に時間がかかる人は避難を始めましょう。「警戒レベル4」が発令されたら、危険な場所にいる人は、全員が避難を開始する段階です。

「警戒レベル5」は重大な災害が切迫、またはすでに発生している可能性が高い状態です。まだ避難していない場合は、今いる場所より安全な場所にただちに避難しましょう。(例：崖と反対側の2階の部屋、浸水時はより上の階など)

「警戒レベル5」は命を守る保証がありません。「警戒レベル4」までに必ず避難をすることが重要です。



▲地域協働課 尾上防災専門官

子育て相談

●パパカアップクラス● NEW

赤ちゃんとの時間をもっと楽しみませんか。抱っこやあやし方、遊び方のコツなど気軽に学べます。これからパパになる人、育児中のパパの参加をお待ちしています。

日時 6月14日(日) 午前10時～11時30分
対象 町内在住の産前・産後のパパやママ(生後1歳までの親子) ※1人参加可

●熊丸みつ子先生の笑って！泣いて！ 元気100倍子育て講座●

全国を講演会で飛び回る先生の講話は「笑って泣いて元気になれる！」と毎回大好評です。

日時 6月11日(木)
午前10時30分～11時30分

対象 町内在住の妊婦とその家族、小学生・乳幼児の家族

※かんがるーひろば(町福祉センター)で開催

●ママにここクラブ●

日ごろの忙しさやストレスから少し距離を置いて癒やされたい、そんなママのための教室です。

日時 6月23日(火) 午前10時～11時30分
対象 町内在住の妊婦、乳幼児の保護者

※詳細は広報6月号行事予定表、町ホームページ、『ぐーまっち!』にてご確認ください。

※各教室の予約は『ぐーまっち!』でできます(各教室の1か月前～3日前)。

※各種予約を行う際には、メールアドレスによるアカウント作成が必要です。

ご予約はこちら

新宮町こどもみらい
サポートアプリ
『ぐーまっち!』



▲ App Store ▲ Google Play

各参加費 無料

各場所 シーオーレ新宮

各申込方法 ぐーまっち!

問い合わせ先

町こども家庭センター「はぐうる」

☎963-2995(直)



新宮町役場庁舎内における 現金紛失についてのお詫び

【問い合わせ先】 役場健康福祉課
☎962-0239(直)

4月24日に、役場庁舎会計課金庫室内に保管していた現金380万5,000円の紛失が発覚するという重大な事態が発生しました。この現金は新宮町内でお亡くなりになられた身寄りのない方の遺留金で、令和3年10月から会計課金庫室内に保管していたものです。

紛失発覚後、内部調査を実施していましたが発見には至らず、また当該遺留金の保管状況から、盗難の可能性が高いと判断し、5月7日に粕屋警察署に被害届を提出しました。今後は一刻も早い真相究明のために警察の捜査に協力してまいります。

今回の事案を受け、事務遂行にかかる総点検と見直し・改善が必要な個所の修正指示を発するとともに「新宮町遺留金紛失事件再発防止検討委員会」を設置し、遺留金等の適正な事務処理方法やセキュリティ体制の強化など、抜本的な対策の検討を行ってまいります。

さらに、管理責任や紛失した現金の弁済方法の検討を進めていく所存です。

町民の皆様をはじめ関係者の皆様の信頼を裏切るとともに、公務に対する信用を著しく傷つける事態が発生したことに、職員一同深く反省し、心からお詫び申し上げます。二度とこのような事態が発生しないよう皆様の信頼回復に努めてまいります。

新宮町 LINE 公式アカウント

友だち募集中



最新情報を

「いつでも」「どこでも」

確認できます!

問い合わせ先：役場地域協働課 ☎963-1734(直)

日曜日にマイナンバーカードの臨時窓口を開設します



問い合わせ先 役場住民課 ☎963-1733(直)

カードの受け取りや申請、電子証明書の更新ができます。予約制(人数制限あり)となっていますので、必ず電話予約して来庁してください。

【日時】 6月7日(日)
午前9時～11時30分

【場所】 役場住民課



新宮町上下水道経営審議会からの答申



問い合わせ先 役場上下水道課 ☎963-1736(直)

上下水道事業の適正かつ効率的な経営を図るため、令和5年度に設置した「新宮町上下水道経営審議会」で、「持続可能な上下水道事業の経営の在り方および上下水道料金の在り方」を審議していただきました。

全10回の会議の中で専門的な知識を有する委員、上下水道利用者から選出された委員などからいただいた意見を基に、中長期的な経営指針となる「経営戦略」を見直してきました。

昨今の物価高騰に伴う維持管理費などの支出の増加が懸念され、上下水道事業を取り巻く経営環境が厳しさを増しています。そういった状況の中で、老朽管の更新や汚水処理場の増設などにかかる費用の借入れを行い、利息を含めて返済していく必要があることから、持続可能な経営を行うため、令和6年12月と令和8年1月に審議会から答申書の提出がありました。

現在、答申の内容を精査した上で、水道料金および下水道使用料の見直しを検討しています。

なお、審議会の議事録および答申内容の詳細は、町ホームページで公表していますので、ご確認ください。



第61回新宮町消防団消防操法大会



問い合わせ先 役場地域協働課 ☎963-1734(直)

町の安全・安心のために活動している消防団が、火災消火を想定した基本操作の訓練技術を競います。

当日は、防災啓発ブースや消防車展示のほか、キッチンカーの出店も予定しています。

全国消防操法大会を2連覇した新宮町消防団の高い操法技術をぜひご覧ください。

【日時】 6月28日(日) 午前8時30分～

【場所】 新宮ふれあいの丘公園駐車場



「心と体の発達」巡回教育相談

問い合わせ先 役場学校教育課 ☎963-1739(直)

お子さんの心と体の発達状況について心配していることや不安に思っていることに、専門家が相談に応じます。どんな小さなことでも大丈夫です。この機会にぜひご利用ください。

【日時】 7月23日(木)
午前9時～午後4時30分

【場所】 役場および近隣の施設など(予定)

※個人面談のため、後日申込者に会場および時間を案内します。

【対象】 就学前児の保護者

【内容】 ・日常生活で困っている問題
・子どもの発達、発育障がいに関する問題
・幼稚園などで困っている問題 など

【相談員】 県立特別支援学校教育相談員、巡回教育相談員

【申込方法】 窓口または電話

【申込締切日時】 6月12日(金) 午後5時

【申込先】 役場学校教育課

胃内視鏡(胃カメラ)検診のお知らせ

問い合わせ先 町福祉センター健康福祉課(健康づくり担当) ☎962-5151(直)



受診には、受診券が必要になるため、対象者のうち希望する人は事前に受診券の申請をしてください。

胃内視鏡検診と、集団健診の胃がん検診(バリウム検査)を重複して受診することはできません。

【対象】 新宮町に住所を有し、令和9年3月31日時点で50歳以上の偶数年齢の人

【実施期間】 6月1日(月)～12月31日(木)

【自己負担金】 検査費用3,000円
(直接医療機関にお支払いください)

【町内実施医療機関(50音順)】

医療機関	電話番号
川崎内科医院	962-1931
竹村医院	962-0846
原外科医院	962-0704
ひぐち内科クリニック	963-2800
やまだ消化器科内科クリニック	941-2225

※その他糟屋地区の実施医療機関でも受診できます。町ホームページでご確認ください。

【申請方法】 申込フォームまたは窓口、郵送

○申込フォーム

QRコードを読み取り、必要事項を入力してください。



○窓口 本人確認書類(マイナンバーカード・運転免許証など)を町福祉センターに持参

○郵送 申請書を町ホームページからダウンロードし、記入の上町福祉センターに郵送
〒811-0119 新宮町緑ヶ浜4-3-1
新宮町福祉センター健康福祉課 宛

【申請期限】

○申込フォーム・郵送:12月9日(水)

○窓口:12月21日(月)

※申請受理後、受診券を発行します。実施期間中の各医療機関が指定する実施日に受診できるように、直接医療機関に予約をしてください。

※12月は受診希望者が集中し予約できない可能性がありますので、早めの予約をおすすめします。

※各医療機関の土・日・祝休日、年末年始などの休診日にご注意ください。

町地域子育て支援センター かんがるーひろば



予約・問い合わせ先

町地域子育て支援センター

☎963-0134(直)



▲社協ホームページはこちら



▲予約はこちら

0～3歳の親子が遊ぶひろばです。子育て中の親子がつどい、交流や情報交換をしています。離乳食やイヤイヤ期など子育ての相談も行っています。

6月の主なイベント

○印は予約用QRコードから予約してください。
※受付期間:6月2日(火)～15日(月)
その他は直接お越しください。

内容	日時
誕生会	4日(木)午前10時～10時20分
赤ちゃんおはなし会	5日(金)午前11時～11時20分
1歳クラブ	12日(金)午前10時～11時
2・3歳クラブ	18日(木)午前10時～10時30分
0歳クラブ	19日(金)午前10時～11時
○野菜食べよう講座	25日(木)午前10時～11時30分
○ベビーマッサージ	26日(金)午前10時～11時

日時

毎週火曜日～土曜日(祝休日休み)

午前9時30分～午後3時30分

場所 町福祉センター本館3階

出張ひろば

かんがるーひろばとはまた違うおもちゃで遊べます。

午前9時30分～午後2時30分

ふれあい交流館

第1・2・3・5月曜日

シーオーレ新宮

第4月曜日

「夏休み子ども講座」受講生募集

問い合わせ先 そびあしんぐう社会教育課 ☎962-5111(直)

夏休み期間、講座に参加して楽しく学びましょう。

講座名	日時	対象	定員
工作教室Ⅰ (低学年)	7月21日(火) 午前10時～ 正午	町内の小学生 (1～3年生)	20人
工作教室Ⅱ (高学年)	7月23日(木) 午前9時30分～ 正午	町内の小学生 (4～6年生)	20人
運動教室 (低学年)	8月18日(火) 午前10時30分～ 午後0時30分	町内の小学生 (1～3年生)	16人
音楽教室 (高学年)	7月29日(水) 午前10時～ 11時30分	町内の小学生 (4～6年生)	16人
理科実験教室	8月4日(火) 午前10時～正午	町内の小学生	20人
親子de お菓子教室	7月31日(金) 午前10時～ 午後0時30分	町内の小学生 とその保護者	12組
親子de パン教室	8月7日(金) 午前9時30分～ 午後1時		12組
親子de DIY教室	8月8日(土) 午前10時～正午		15組

【参加費】 無料

※材料費などは実費負担となります。金額は講座により異なります。

【申込方法】 インターネット

【申込締切日】 6月30日(火)

※定員を超えた場合は抽選となり、抽選結果を通知します。

※各講座の詳細は、6月上旬までに学校をとおしてチラシを配布、また町ホームページや町公式LINEでお知らせします。



ご存じですか？医療費の助成制度



問い合わせ先 役場住民課(医療担当) ☎963-1733(直)

町では、各種制度に自己負担限度額を設け、保険適用医療費の一部を助成しています。下記の対象となる場合は、役場住民課で申請をしてください。助成内容などは町ホームページをご確認ください。

子ども医療

【対象】 高校生世代(18歳に達した日以後の最初の3月31日まで)までの子ども

重度障がい者医療

【対象】 次のいずれかに該当する人

- 身体障害者手帳1級または2級の人
- 療育手帳がA判定の人
- 精神障害者保健福祉手帳1級の人

ひとり親家庭等医療

【対象】 次のいずれかに該当する人(所得制限あり)

- 夫・妻と死別または離婚し、児童を扶養している母または父とその児童
- 父母のいない児童
- 父が重度の障がい者である児童と母
- 母が重度の障がい者である児童と父

貯水槽を清掃しましょう

問い合わせ先 役場上下水道課 ☎963-1736(直)

アパートやマンションなど3階建て以上の建物や事業所などでは、水道管を通して送られてきた水道水をいったん受水槽にためて、ポンプで直接または高架水槽を経由して送るようになっています。この受水槽と高架水槽を合わせた設備を貯水槽といいます。

貯水槽の管理が適正に行われていないと、飲用水の汚染の原因となります。

貯水槽の管理責任は、建物の所有者になります。容量にかかわらず、利用者のために適正な貯水槽の清掃・管理と水質検査を実施してください。

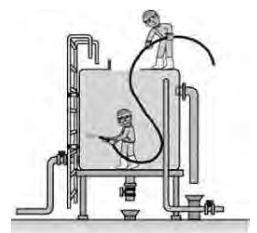

※イメージ図

社会福祉協議会の窓



水曜日の集いの場「すいすいクラブ」

申し込み不要で誰でも自由に参加できます。
お気軽にご参加ください。

日時・内容

- 6月3日(水)
午前11時～正午 からだの使い方講座
午後1時～2時 バルーンアートであそぼう
午後1時～3時 あたまスッキリ道場
- 6月10日(水)
午後1時～3時 あたまスッキリ道場
- 6月17日(水)
午後1時30分～2時30分
パラスポーツ「ボッチャ」
- 6月24日(水)
午後0時30分～1時30分
小さなカルチャールーム
午後1時～3時 傾聴カフェそら

場所 町福祉センター

会議室1、プレイルームなど

参加費 無料

※バルーンアート、小さなカルチャールーム、
傾聴カフェは要参加費100円

不登校・ひきこもりでお悩みの人へ

○ほっこりおはなし会(予約不要)

学校への行きしぶり、不登校やひきこもりに
悩む本人や家族を対象に開催しています。同じ
立場だからこそ話せる悩みや思いを語り合っ
てみませんか。

- ①日時 毎月第2木曜日 午前10時～正午
場所 ギャラリーココロハウス(湊211-2)
- ②日時 毎月第4水曜日 午後1時～3時
場所 町福祉センター3階
参加費 ①・②ともに無料

※その他の情報はホームページ
に掲載しています。



▲ホームページは
こちら

各申込・問い合わせ先

町社会福祉協議会 ☎963-0921(直)
FAX 963-0127

不登校・ひきこもりサポート事業 ～6月のスケジュール～



問い合わせ先 シーオーレ新宮子育て支援課
☎963-2995(直)

サポート事業は、支援経験のある心理専門職NPO
法人「ポルタ」へ委託し実施しています。

【対象】

学校へ行けない、行きたくないという状況やひき
こもり状態にある20歳未満の本人やその家族

相談事業

不登校やひきこもり状態になりどうしてよいか分
からない本人や家族へ、頑張りすぎない方法や見通
しの持ち方などをそれぞれの状態に応じて具体的に
支援しています(完全予約制・無料)。

〈日時〉 6月9日(火)、19日(金)、30日(火)

午前9時～午後5時

〈場所〉 シーオーレ新宮

〈予約方法〉 インターネットまたは電話

ホームページから実施日や空き状況を確認できま
す。空きがあれば、当日予約も可能です。

電話 ☎080-4743-2956

午前9時～午後6時(随時受付)

※電話に出られない場合は、
折り返し連絡します。



▲相談事業の
予約はこちら

家族支援事業「家族Cafe」

不登校やひきこもり状態にある家族が集まり、思
いを話したり、聞いたりする場です。話を聞くだけ
でもよいので、まずは参加してみませんか。

〈日時〉 6月13日(土)午後1時30分～3時

〈場所〉 シーオーレ新宮

新規事業!居場所事業「まつかぜ+ぷらす」

自宅から出て、それぞれのペースに合わせて過ご
すことができる場所です。活動への参加や時間中の
出入りは自由で、一人で過ごしても大丈夫です(登
録制・無料)。

〈日程・内容〉

○6月11日(木) 餃子づくり

○6月26日(金) 七夕飾り

〈時間〉 午前10時～午後4時

〈場所〉 シーオーレ新宮



▲居場所事業の
詳細はこちら

「やさしいチアダンス教室～毎年変わるリクエスト教室～」参加者募集



問い合わせ先 町地域包括支援センター
☎963-0663(直)

「運動は苦手だけど、音楽は好き」「最近笑う機会が減ったかも」そんな人はぜひご参加ください。音楽に合わせてやさしい動きから始める、チアの要素を取り入れたリズム運動を行います。ゆっくり進めるので初心者でも大丈夫です。「できた!」を楽しみながら、いつもと少し違うことにチャレンジしてみましょう。



【日程】 7月2日、9日、16日、23日、30日、
8月20日、27日、9月3日、10日、
17日、24日、10月1日の毎回木曜日

【時間】 午前10時30分～11時45分

【場所】 ふれあい交流館

【対象】 町内在住の65歳以上の人(要介護認定があり、介護サービスを受けている人は対象外)

【定員】 20人(抽選)

【講師】 ライジングゼファーフクオカ
チアスクール講師

【参加費】 無料

【必要なもの】 水分補給できるもの、
新宮さぼーたーず手帳、
室内用シューズ(スリッパ以外)

【申込方法】 窓口または電話、
インターネット

【申込期間】 6月1日(月)～5日(金)

【申込先】 町包括支援センター



▲申込
フォーム

「夏を元気に乗り切る! 栄養満点ごはん! フレイル予防料理教室」参加者募集



問い合わせ先 町福祉センター健康福祉課(健康づくり担当)
☎962-5151(直)

健康から要介護へ移行する中間の時期と言われる「フレイル」。フレイル予防には多様な食品を食べ、栄養不足にならないことが大切です。料理が面倒だと思ふ人や、毎日同じようなものばかり食べている人も、簡単にバランスの良い食事を一緒に作りませんか。料理初心者の人も大歓迎です。



【日時】 6月22日(月) 午前10時～午後1時

【場所】 シーオーレ新宮3階 視聴覚室・栄養指導室

【対象】 町内在住の65歳以上の人

【参加費】 500円

【内容】

○講話: フレイル予防で大切なこと、食事のコツ
○調理実習: 「簡単、美味しい、よく噛む」がポイントのごはん

【定員】 12人(先着順)

【必要なもの】 エプロン・三角巾・手拭きタオル・
筆記用具、新宮さぼーたーず手帳
(ポイント希望者)

【申込方法】 窓口または電話、
インターネット

【申込期間】 6月1日(月)
～12日(金)

【申込先】 町福祉センター健康福祉課(健康づくり担当)



▲申込
フォーム

「新宮町コミュニティバス運行協議会委員」募集



問い合わせ先 役場産業振興課 ☎962-0238(直)

コミュニティバス運行協議会では、マリンクスの路線やダイヤ改正などに関するさまざまなことを協議し、町へ提案を行っています。申込方法などの詳細は、町ホームページをご覧ください。

【任期】 7月1日～令和10年6月30日

※必要に応じ、会議を年数回開催しています。

【公募人数】 3人以内

【申込締切日】 6月19日(金)

カンガルー講座「リトミック」参加者募集



問い合わせ先 NPO法人 rainbow house
☎090-7294-6241(西河)
そびあしんぐう社会教育課
☎962-5111(直)

親子で一緒にリズム遊びを楽しみませんか!

【日時】 6月6日(土) 午前10時～11時30分

【場所】 そびあしんぐう1階 多目的ホール

【対象】 未就学児のこどもとその保護者

【定員】 親子10組(先着順)

【参加費】 無料

【申込方法】 インターネット

【申込締切日】 6月5日(金)



▲申込
フォーム

子宮頸がん検診・乳がん検診の無料クーポン券の交付



問い合わせ先 町福祉センター健康福祉課(健康づくり担当)
☎962-5151(直)

がん検診の普及を目的として、子宮頸がん、乳がんの各がん検診が無料で受けられるクーポン券を6月中旬に対象者に郵送します。詳しい内容や使い方なども同封しますので、ご確認ください。

クーポン券は、町の集団健診(シーオーレ新宮他2か所)もしくは県内の実施医療機関で使用できます。

【対象】

○子宮頸がん 令和8年4月20日時点で新宮町に住所を有する20歳(平成17年4月2日~平成18年4月1日生)の人

○乳がん 令和8年4月20日時点で新宮町に住所を有する40歳(昭和60年4月2日~昭和61年4月1日生)の人

※対象年齢の人で4月21日以降に新宮町に転入した人は、転入前の市町村からクーポン券が発行されます。医療機関を受診する前に町福祉センターまで問い合わせください。

非自発的失業者の国保税軽減制度



問い合わせ先 役場住民課 ☎963-1733(直)

倒産、解雇などの非自発的な理由で離職した国民健康保険被保険者は、申請すると国民健康保険税(国保税)が、軽減となる場合があります。

【対象】

- ・倒産や解雇などで離職した人(雇用保険受給資格者証などの離職理由コードが11、12、21、22、31、32の人)
 - ・雇い止めなどで離職した人(雇用保険受給資格者証などの離職理由コードが23、33、34の人)
- ※離職日時点で65歳以上の人は対象となりません。

【軽減方法】 軽減対象者の前年の給与所得を100分の30とみなして国保税を算定

【軽減期間】

離職日の翌日の属する月から翌年度末まで

【必要なもの】

- ・雇用保険受給資格者証など
- ・対象者の資格確認書またはマイナンバーカード
- ・世帯主のマイナンバーがわかるもの



◆ゼロカーボンシティ新宮◆



エコチャレンジ応援事業



今日からできる!

先着300世帯限定 現在参加世帯受付中!

エコチャレンジって?

身近なエコアクション(脱炭素行動)を行うと、交通系ICカードで使用できるポイントが最大5,000ポイントゲットできる取り組みです。全23項目のエコアクションの中から、好きなアクションを選んでチャレンジしてみましょう!

(例)



☑マイボトルの購入



☑緑のカーテン設置



☑省エネ家電の購入

参加申し込みはかんたん3ステップ!

①専用WEBサイトからスマホなどで登録



②エコアクションに取り組む



③エコアクションを報告し、ポイントゲット!



普段の活動がエコアクションになっていることも…!?
まずはホームページでチェックしてみましょう!



町では、令和4年2月に「新宮町ゼロカーボンシティ宣言」を表明し、2050年までに、二酸化炭素排出量を実質ゼロとする「カーボンニュートラル」の実現をめざしています。

問い合わせ先 役場環境課 ☎963-1732(直)

国民健康保険税納税通知書送付のお知らせ

問い合わせ先 役場住民課 ☎963-1733(直)

令和8年度の国民健康保険税納税通知書を6月中旬に発送します。**令和8年度から自治体システム標準化に伴い、通知書の様式が変更になりました。**

国民健康保険税は、地方税法の規定により住民票の世帯主が納税義務者となります。世帯主宛に通知しますので必ず確認してください。

国民健康保険税の納付は口座振替や地方税お支払いサイト、スマホ決済が便利です。ぜひご利用ください。

【地方税お支払いサイト・スマホ決済の注意点】

- 決済手数料が別途かかる場合があります。
- 領収証書は発行されません。
- 納付手続き後の取り消しはできません。

令和8年度児童手当のお知らせ

問い合わせ先 シーオーレ新宮子育て支援課 ☎963-2995(直)

【現況届の提出】

次のいずれかに該当する人は、6月1日時点の受給者の状況を確認するため、現況届の提出が必要です。5月末に現況届を送付しますので、提出期間内に提出してください。

- 配偶者からの暴力などにより、住民票の住所地と異なる市区町村で受給している人
- 支給要件児童の戸籍がない人
- 離婚協議中で配偶者と別居している人
- その他、町から提出の案内があった人

【変更届が必要な手続き】

次のいずれかに該当するときは、町に届出が必要です。

- 児童を養育しなくなったことなどにより、支給対象となる児童がいなくなったとき
- 離婚、再婚のとき
- 受給者が亡くなったとき
- 受給者の加入する年金が変わったとき(受給者が公務員になったときを含む)
- 国内で児童を養育している者として、海外に住んでいる父母から「父母指定者」の指定を受けたとき

町立小学校の通級指導教室・特別支援学級の見学会

問い合わせ先 役場学校教育課 ☎963-1739(直)

【対象】 令和9年度に町立小学校へ入学する子どもの保護者で、教育支援を検討している人

【日程】※要事前申し込み

学校名	日程	時間	見学先
立花小学校	6月18日(木)	午前9時30分～10時15分	特別支援学級
		午前10時30分～11時15分	通級指導教室
新宮小学校	6月4日(木)	午前9時20分～10時5分	特別支援学級
		午前10時10分～10時55分	通級指導教室
新宮小学校	6月17日(水)	午前10時10分～10時55分	特別支援学級
		午前11時10分～11時55分	通級指導教室
新宮東小学校	6月9日(火)	午前9時40分～10時25分	特別支援学級
		午前10時45分～11時30分	通級指導教室
新宮東小学校	6月11日(木)	午前9時40分～10時25分	特別支援学級
		午前10時45分～11時30分	通級指導教室
新宮北小学校	6月2日(火)	午前9時35分～10時20分	特別支援学級
		午前10時40分～11時25分	通級指導教室
新宮北小学校	6月16日(火)	午前9時35分～10時20分	通級指導教室
		午前10時40分～11時25分	特別支援学級

【申込方法】 インターネット

【申込期限】 学校見学日の1週間前まで

【申込先】 役場学校教育課



▲申込フォーム

防災行政無線から訓練放送を実施します

問い合わせ先 役場地域協働課 ☎963-1734(直)

全国瞬時警報システム(Jアラート)による、国民保護に関する情報伝達訓練が行われます。

町では防災行政無線から放送しますが、緊急事態ではなく訓練です。ご注意ください。

※国際情勢などにより、中止となることがあります。

【訓練日時】 6月3日(水) 午前11時ごろ



第56回町囲碁大会
参加者募集

日時 6月27日(土)
午後1時～

場所 そびあしんぐう交流室

参加費 500円(昼食なし)

申込締切日

6月18日(木)正午

申込用紙配布場所

そびあしんぐう

申込・問い合わせ先

町文化協会

(そびあしんぐう内)

☎080-

2713-8100

(毎週木曜日・第2土曜日

の午前9時～午後1時)

メールアドレス

bunkakyoukai@air.ocn.

ne.jp

町囲碁同好会担当 森

☎090-

4492-8698

(月曜日～金曜日の午後1

時～5時)

県営住宅入居者募集

募集対象団地、申込方法などは募集案内書をご覧ください。

募集案内書配布期間

5月28日(木)～6月12日(金)

申込受付期間

6月4日(木)～12日(金)

※当日消印有効

募集案内書配布場所

○役場環境課

○県住宅供給公社県営住宅管理

理部管理課

○公社管理事務所(福岡・北

九州・筑後・筑豊)

○県庁(県営住宅課)

○各地区県民情報コーナー

(北九州・筑後・筑豊・京築)

問い合わせ先

県住宅供給公社県営住宅管

理部管理課

☎781-8029

保護司による相談窓口

保護司とは、犯罪や非行をした人の立ち直りを地域で支える民間のボランティアで、保護司法に基づき法務大臣から委嘱された非常勤の国家公務員です。

過去に過ちを犯した人、被害にあった人や少年非行などで悩んでいる人、住民からの犯罪・非行の相談を受け付けています。相談は無料で、秘

密は固く守ります。

日時 毎週水曜日の

午前10時～午後4時

※事前予約は不要です。会場

に午後3時30分までにお越

しください。

場所 そびあしんぐうグルー

プ学習室

問い合わせ先

糟屋保護区保護司会

会長 有光

☎090-

3198-6331

博多座町民半額観劇会

礼真琴、松下優也、袖希礼音らが出演する「BOOP! The Musical」が、プロミュージカルを観劇しませんか。



日時

○正午

8月12日(水)、13日(木)、

14日(金)

○午後5時

7月30日(木)、31日(金)、

8月1日(土)、11日(火)

祝)、15日(土)

場所 博多座(福岡市博多区

下川端町2-1)

定員 各回30人

(応募多数の場合は抽選)

料金 平日S席8,000円

(土・祝日公演は8,500円)

取扱手数料 1枚400円

2枚700円

※別途「振替手数料」が必要

申込方法 85円はがきに希

望公演日時(1通1公演の

み)、参加人数(2人まで)、

郵便番号、住所、氏名、年

齢、電話番号を記入し6月

12日(金)までに郵送(消印

有効)

申込先 〒810-8799

日本郵便(株)福岡中央郵便局

留「町民半額会」宛

当選ハガキ発送

6月19日(金)ごろ

問い合わせ先

(公社)日本演劇興行協会

町民半額会事務局

☎751-8258

(月曜日～金曜日の午前10

時～午後6時)

町シルバー人材センター

入会説明会

就業を通じて、生き生きと

活動したい60歳以上の健康な

人を募集します。当日参加で

きない人は、直接センターへ

問い合わせください。

日時 6月17日(水)

午前10時～11時

場所 そびあしんぐう

問い合わせ先

町シルバー人材センター

☎963-4890(直)

平和を仕事に

自衛官募集

国防や災害派遣、国際平和協力などに携わる自衛官の候補生を募集しています。

問い合わせ先

自衛隊福岡地方協力本部

☎584-1881

陸・海・空 自衛官
自衛官候補生 募集



自衛隊福岡地方協力本部 ☎584-1881

町ファミリィ・サポート・センター(会員募集)

センターでは、育児の援助ができる「まかせて会員」と育児の援助を受けた「おねがい会員」をつなげる役割をしています。一時預かりや送迎などをまかせて会員へ依頼できます。有償ボランティアのまかせて会員やおねがい会員になるには、受講および会員登録が必要です。受講の予約は電話または窓口でおねがいします。

- こんなときに利用できます
1. 保育園、幼稚園、小学校などの送迎、およびその後の預かり
 2. 就職活動、参観日、病院に行くとき
 3. リフレッシュしたいとき
- 登録方法
センターが実施する講習を修了し、登録書類を記入
- 《おねがい会員》
- 対象
- ・ 町内在住または勤務の人
 - ・ センターが実施する講習を修了した人
- ※随時、講座(約1時間程度)を行っていますので、問い

合わせてください(要予約)。
※預かりができる対象
生後6か月〜小学6年生の子ども

申込・問い合わせ先

町ファミリィ・サポート・センター
☎692-9622

福岡県介護支援専門員実務研修受講試験

試験日 10月11日(日)
試験会場

- ① 西南学院大学(福岡市早良区西新6-2-92)
 - ② 九州国際大学(北九州市八幡東区平野1-6-1)
- 受験申込書配布期間
6月3日(水)〜
7月3日(金)

受験申込書配布場所

- 町福祉センター健康福祉課
- 県の各保健福祉(環境)事務所
- 県庁高齢者地域包括ケア推進課(2階)
- 文化観光情報ひろば(アクロス福岡2階)

福岡市情報プラザ
(福岡市役所1階) ほか

※一人一冊の配布です。
受験申込期間

6月4日(木)〜
7月3日(金)消印有効
問い合わせ先
(公社)福岡県介護支援専門員協会
☎431-4590

福祉のつとめ就職フェア
2026 in FUKUOKA

日時 6月27日(土)
午前10時〜午後4時30分
※午前・午後の2部制
場所 JR九州ホール
(福岡市博多区博多駅中央街1-1-9階)

内容 就職面談会、福祉関係資格、求職相談、就活応援セミナー(要予約)、就活応援コーナー

対象 社会福祉施設・事業所への就職希望者(資格・経験は不問)

託児(要事前予約)
生後5か月〜就学前

問い合わせ先

県社会福祉協議会福祉人材センター
☎584-3310



▲ホームページ

性別・年齢を問わず、相談できます。

電話で相談

性犯罪・性暴力被害者のための
ワンストップ支援センター
はやくワンストップ

#8891

性犯罪被害相談電話(警察)
ハートさん
#8103

SNSで相談

Cure time(キユアタイム)



相手の同意のない性的な行為は性暴力です。



町内の犯罪件数

(3月)

性犯罪	0件	強盗	0件
ひったくり	0件	乗り物盗	9件
空き巣など	1件	自販機ねらい	0件
車ねらい	0件	万引き	1件
合計			11件

町内の交通事故件数

(3月末現在)

	3月中	累計(1月~3月)
件数	11 (-3)	34 (-5)
内 高齢者の事故	3 (-2)	13 (+1)
死者数	0 (±0)	1 (+1)
負傷者数	12 (-4)	39 (-6)

※()内は前年比

飲酒運転を見かけたら、すぐに110番しましょう。

人の動き

(4月末現在)

人口	33,189人	(-38)
男性	16,020人	(-15)
女性	17,169人	(-23)
世帯数	13,972世帯	(+25)

出生	22人	死亡	27人
----	-----	----	-----



本誌に掲載している情報は、5月13日現在のものです。催しなどは都合により、中止もしくは延期または変更となる場合があります。

表紙の撮影で出会ったゴールデンレトリバーの春ちゃん。とても人懐っこく、撮影の最中もじっとしてカメラ目線を頑張ってくれました。フライングを通してパパやママの愛情がたくさん伝わってきて、心が温かくなりました。撮影後、帰宅するわが家のわんこは出迎えもせず、ずっと寝ていました。もう少し愛情を注いであげようと思った次第です。

(安武)

編集後記



消防トピックス

粕屋北部消防本部 ☎944-0131
https://www.khfd-119.koga.fukuoka.jp/



熱中症に注意！ 命を守る水分補給

○水だけでは足りません

暑い時期は、汗で水分と一緒に体に必要な「塩分」なども失われるため、水だけではなく、塩分とそれを吸収しやすくする少しの糖分の補給が有効です。



○こんな初期症状に注意

- ・めまい・ふらつき、だるさ
- ・顔のほてり、熱っぽさ
- ・筋肉のけいれん、足がつる
- ・頭痛・吐き気

○熱中症かなと思ったら

まずは涼しい場所へ移動して衣服をゆるめ、首やわきの下を冷やしましょう。水分補給には、水分と塩分などをすばやく補給できる経口補水液が有効です。

家庭だけではなく、普段使用している鞆の中にも常備しておく心安心です。

○症状がよくなる時は

吐き気が強い、意識がぼんやりするなど症状が回復しない場合は、無理をせず早めに医療機関や救急車を利用してください。



今月の表紙

4月11日にリニューアルオープンした「こみんかみかん」で出会ったすてきなご家族を撮影しました。古民家のゆったりした雰囲気にもまれながら、里山を感じる「しみじみおいしい」ご飯と、香り豊かなコーヒーやスイーツが楽しめます。リニューアルした「こみんかみかん」は今後特集予定です。お楽しみに！



相島に春がやってきた!

4月18日、毎年恒例の「相島!春フェスタ」が開催されました。相島の活性化を目的に「相島ドリームワークス」を中心とした島民が主体となって作り上げるイベントです。

メインステージではアマチュアバンドによるフォークやロックの演奏、相島小学校・新宮中学校相島分校の子どもたちによる合唱などが行われ、たくさんの来場者を盛り上げました。また、相島の漁師がいけすから直接活魚を販売する「漁師のいけま売り」や若潮の会による「サザエのガンガン焼き」には長蛇の列ができていました。

相島の小中学生がガイドになって行われた「相島!島めぐりツアー」では、島内の史跡や絶景ポイントを、クイズを織り交ぜながらめぐり、相島の魅力を再発見できたツアーになりました。

朝からの雨が心配されましたが、開始時間には雨も上がり、島民の笑顔あふれる盛りだくさんの一日になりました。



▲めがね岩と一緒にめがね岩ポーズ!



▲音楽を聞きながらゆったりと流れる島時間を楽しまます



おど ひかる
小戸 照ちゃん
6月22日生まれの2歳

ひかるくん2歳のお誕生日おめでとう!ひかるくんのかわいい笑顔に毎日癒されています。2歳もたくさん楽しもうね♪



たなか みなせ
田中 湊晴ちゃん
6月18日生まれの1歳

ニコニコで好奇心旺盛な湊晴くん!あっとい間に1歳のお誕生日!おめでとう!いつも癒しと笑顔をありがとう♥大きくな〜れ!



いのうえ そうま
井上 颯真ちゃん
6月10日生まれの2歳

お誕生日おめでとう!1番早起きで、お姉ちゃん大好き真似っこ颯真!保育園も始まったね。このまま元気で明るく健康に育ててね!



やまなか ひなた
山中 陽向ちゃん
6月5日生まれの2歳

4月にお兄ちゃんになったね♥なでなでしてくれて可愛がってくれます。2歳も元気いっぱいすくすく成長してね★

Happy Birthday
To You
6月生まれ



7月生まれで掲載を希望する人(満3歳まで)は、電話で予約後、写真とメッセージ(60文字以内)を提出してください。定員(10人)になり次第締め切ります。

予約開始日時 6月1日(月)午前8時30分~

電話受付時間 午前8時30分~午後5時

写真・メッセージ提出期限 6月4日(木)

※写真は顔全体が入っているもの

※ホームページに掲載します。あらかじめご了承ください。



▲申込方法などはこちら

申込・問い合わせ先 役場地域協働課 ☎963-1734(直)

Active新宮

広報しんぐう No.672

発行日 ■ 令和8年5月25日

編集・発行 ■ 新宮町地域協働課

福岡県糟屋郡新宮町緑ヶ浜一丁目1番1号

☎963-1734(直)

ホームページアドレス ■ <https://www.town.shingu.fukuoka.jp/>

配布 ■ (有) ゆう紀 / ☎962-4303



新宮町町花 みかんの花



新宮町町鳥 メジロ



新宮町町木 クスノキ



新宮町町木 松

耳で聴く広報誌

視覚障がい者や高齢者など広報誌を読むことが難しい人に大切な情報を届けます。毎月広報誌が発行されてから音訳ボランティア「そよ風」がCDに吹き込んで貸し出しをしています。

貸出場所 役場健康福祉課・町立図書館・町福祉センター 問い合わせ先 町社会福祉協議会 ☎963-0921

UD FONT
by MORISAWA

ユニバーサルデザイン(UD)の考えに基づいた見やすいデザインの文字を採用しています。

本誌は環境保護のために、地球にやさしい「大豆油インキ」と「再生紙」を使用しています。

※QRコードはデンソーウェーブの登録商標です。